SJCAM

EMPOWER YOUR DREAMS

SJCAM SJ30

Skrócona instrukcja obsługi

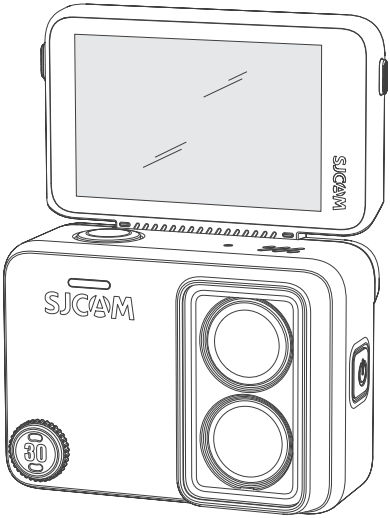

Pomoc techniczna：support@sjcam.com
Strona internetowa：sjcam.com

v1.9

Więcej informacji

„SJCAM X”
Pobierz aplikację

Samouczki wideo

Instrukcja obsługi

https://www.sjcam.com/support/sj30/index.html

Opis produktu

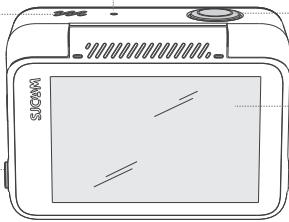

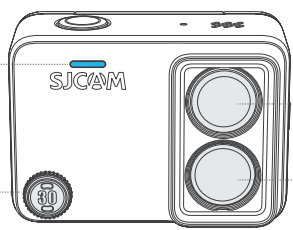

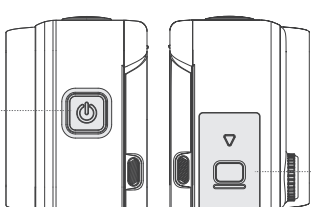

Instalacja karty microSD

Naciśnij i przytrzymaj przycisk zwalniający osłonę, a następnie przesuń osłonę interfejsów w dół.

Włóż kartę SD metalowymi stykami skierowanymi na zewnątrz.

Uwaga: karta microSD jest sprzedawana oddzielnie.

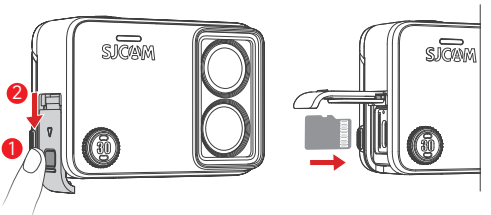

WŁ. i WYŁ.

WŁĄCZANIE:Kliknij przycisk zasilania.

WYŁ.:Naciśnij i przytrzymaj przycisk zasilania przez 3 sekundy.

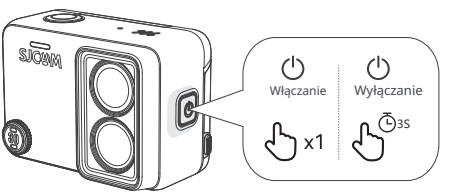

Rozpoczęcie/zatrzymanie nagrywania

Po włączeniu kamery naciśnij, aby rozpocząć nagrywanie lub robienie zdjęć.

Naciśnij ponownie, aby zatrzymać.

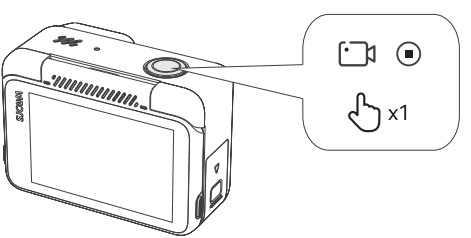

Obracanie ekranu

Naciśnij i przytrzymaj przyciski zwalniające, a następnie odchyl ekran (do 180°).

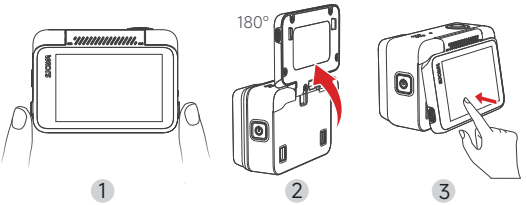

Ładowanie i przesyłanie danych

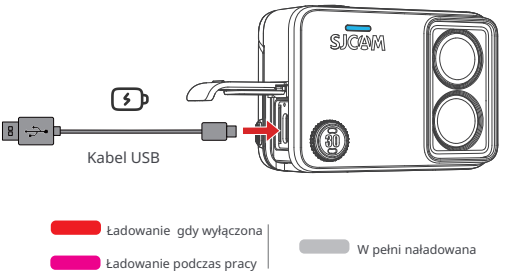

Podłącz kamerę do komputera za pomocą kabla USB, aby bezpośrednio przesyłać dane.

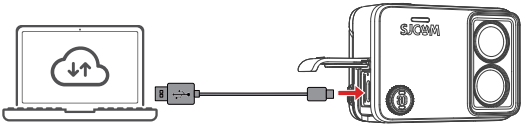

Interfejs ekranu

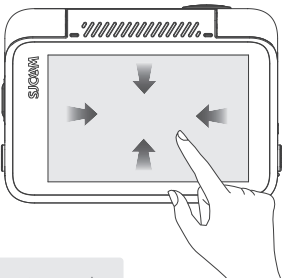

Centrum sterowania

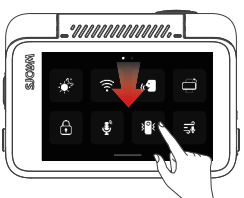

Otwórz Centrum sterowania

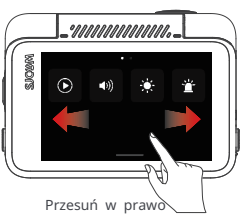

Przesuń w prawo i w lewo

Ikona Centrum sterowania zapewnia szybki dostęp do włączania i wyłączania ustawień.

Przełącz obiektyw

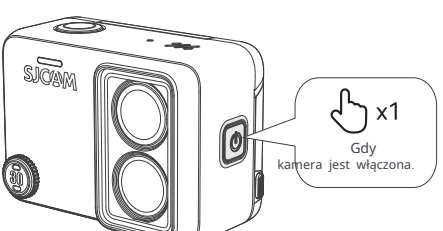

* Domyślnie kamera umożliwia ręczne przełączanie obiektywów. Nie można ręcznie przełączać obiektywów, gdy tryb automatycznego przełączania obiektywów jest włączony.

Połącz kamerę z aplikacją

Pobierz i zainstaluj aplikację SJCAM X

Zeskanuj poniższy kod QR lub wyszukaj „SJCAM X" w App Store albo Google Play.

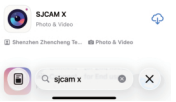

Szybkie połączenie Bluetooth (zalecane)

1. Upewnij się, że SJ30 jest włączona.
2. Otwórz telefon, przejdź do aplikacji Ustawienia, znajdź opcję Bluetooth i włącz Bluetooth.
3. Otwórz aplikację SJCAM X i zezwól na wymagane uprawnienia. Wykonaj poniższe kroki i poczekaj na automatyczne połączenie.

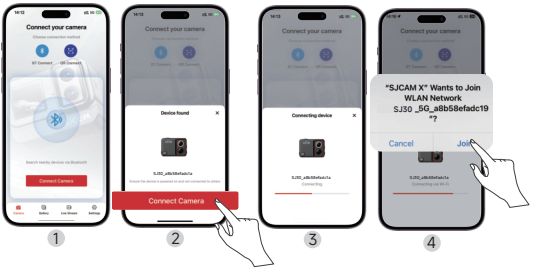

* Uprawnienia są używane wyłącznie do połączenia aplikacji z kamerą i do żadnych innych celów.

Zeskanuj kod, aby poznać więcej metod połączenia:

Sterowanie głosowe

Włącz funkcję sterowania głosowego

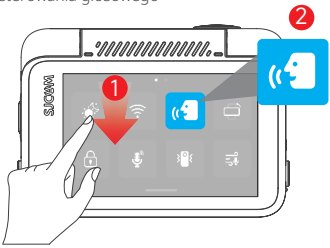

Tą kamerą można sterować za pomocą określonych poleceń głosowych (Dostępnych jest tylko sześć języków).

中文	English	Русский	日本語	Tiếng Việt	แบบไทย
我要拍照	take photo	Сделать фото	写真を撮る	chụp hình	ถ่ายรูป
我要录像	Video Start	записать на видеомагнитофон	ビデオスタート	quay video	บันทึกวิดีโอ
关闭录像	Video Stop	*	ビデオ停止	*	*
打开热点	turn on WiFi	Включить Wifi	WiFiを開く	mở wifi	เปิดใช้ wifi
关闭热点	turn off WiFi	Выключить Wifi	WiFiを閉じる	đóng wifi	ปิด wifi

Jednocześnie obsługiwany jest tylko jeden język.

Zmień język poleceń głosowych

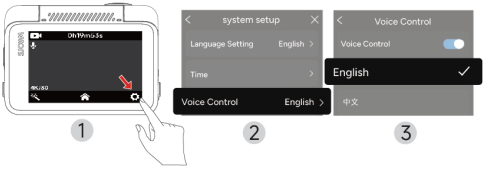

Magnetyczna osłona

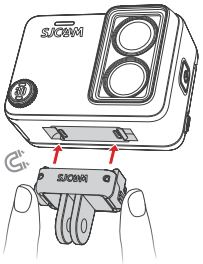

Zamontuj

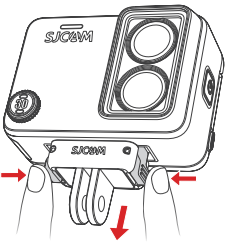

Odłącz

przeciwwiatrowa

1

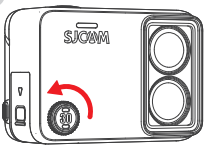

2

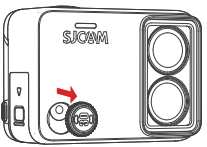

3

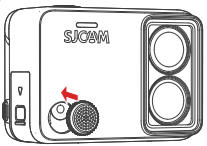

4

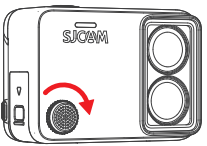

Ramka pionowo-pozioma

1

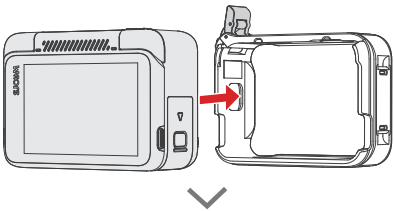

2

3

4

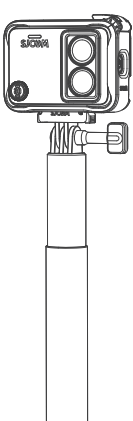

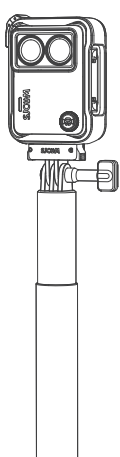

(*Sprzedawane oddzielnie)

Uchwyt zasilania

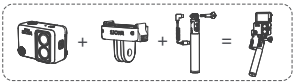

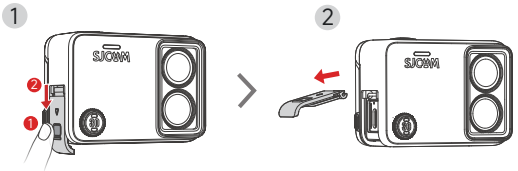

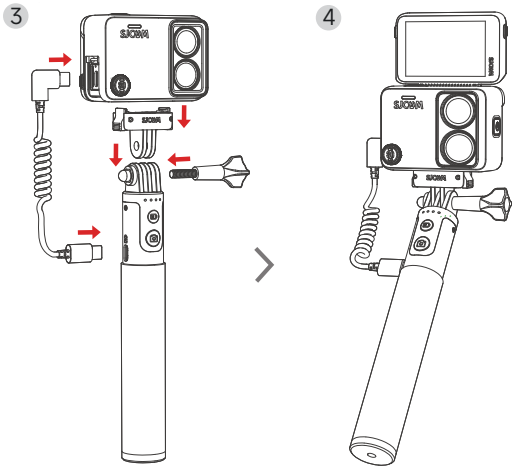

Włączanie

Przejdź do trybu fotografowania z ekranu ładowania

Wskaźnik poziomu naładowania akumulatora

Zrób zdjęcie / Rozpocznij nagrywanie

Wyłączanie

Przełączanie trybów

(*Uchwyt zasilania nie jest dołączony do standardowej wersji SJ30).

Wodoszczelna obudowa

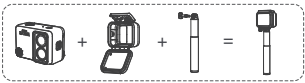

1

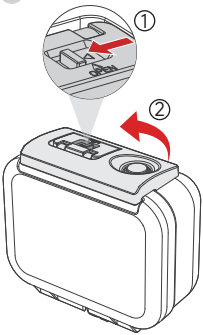

2

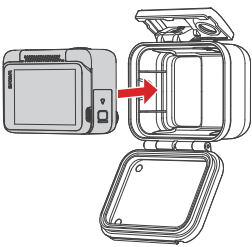

3

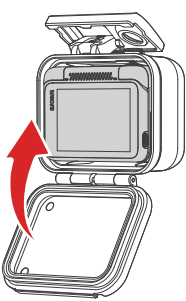

4

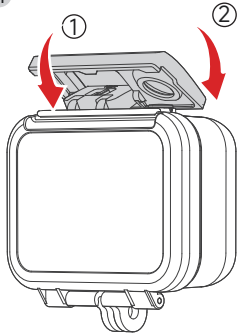

(*Sprzedawane oddzielnie)

Uchwyt na kierownicę (rower)

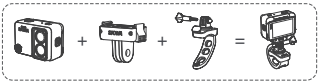

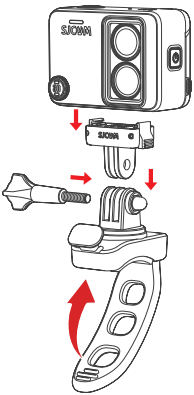

（*Sprzedawane oddzielnie）

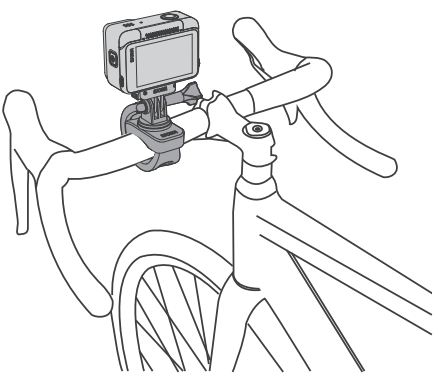

Uchwyt na kierownicę (motocykl)

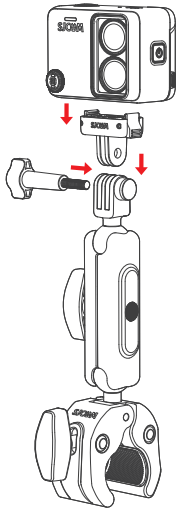

（*Sprzedawane oddzielnie）

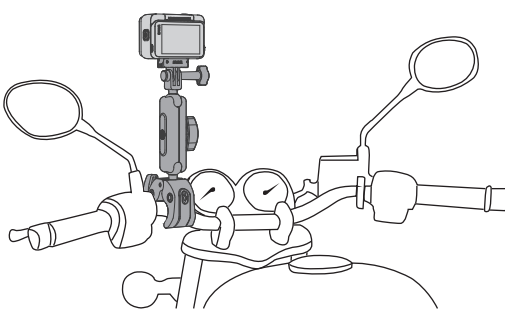

Niniejszy dokument jest tłumaczeniem oryginalnej instrukcji obsługi, stworzonej przez producenta.

Szczegółowe informacje o warunkach gwarancji dystrybutora / producenta dostępne na stronie internetowej https://serwis.innpro.pl/gwarancja

Produkt należy regularnie konserwować (czyścić) we własnym zakresie lub przez wyspecjalizowane punkty serwisowe na koszt i w zakresie użytkownika. W przypadku braku informacji o koniecznych akcjach konserwacyjnych cyklicznych lub serwisowych w instrukcji obsługi, należy regularnie, minimum raz na tydzień oceniać odmienność stanu fizycznego produktu od fizycznie nowego produktu. W przypadku wykrycia lub stwierdzenia jakiejkolwiek odmienności należy pilnie podjąć kroki konserwacyjne (czyszczenie) lub serwisowe. Brak poprawnej konserwacji (czyszczenia) i reakcji w chwili wykrycia stanu odmienności może doprowadzić do trwałego uszkodzenia produktu. Gwarant nie ponosi odpowiedzialności za uszkodzenia wynikające z zaniedbania.

Ostrzeżenia i informacje dotyczące bezpieczeństwa

Wszelkie informacje dotyczące użytkowania produktu znajdują się w instrukcji obsługi. Zanim zaczniesz z niego korzystać, zapoznaj się z jej treścią i stosuj się do zawartych w niej wskazówek.

Przed użyciem zapoznaj się również z poniższymi informacjami:

Ostrzeżenia dotyczące użytkowania

Ryzyko uszkodzenia kamery:

- Używaj kamery zgodnie z jej przeznaczeniem i instrukcją obsługi.
- Unikaj stosowania produktu w ekstremalnych warunkach, takich jak nadmierna wilgoć, wysokie temperatury czy silny mróz, aby zapobiec trwałym uszkodzeniom.
- Montuj urządzenie wyłącznie na stabilnych powierzchniach lub w odpowiednich uchwytach, aby uniknąć upadku.
- Unikaj czyszczenia obiektywu i ekranu ostrymi lub chemicznymi środkami, które mogą uszkodzić powłoki ochronne.
- Jeśli kamera jest wodoodporna, korzystaj z niej wyłącznie w zakresie głębokości i warunków określonych przez producenta. Przekroczenie tych limitów może spowodować uszkodzenie urządzenia. Przed każdym użyciem w wodzie upewnij się, że wszystkie uszczelki są prawidłowo zamontowane i nie noszą oznak uszkodzenia lub zużycia.
- Montując kamerę na pojazdach, ubraniach czy innych powierzchniach, upewnij się, że jest ona stabilnie przymocowana, aby uniknąć jej upadku lub zgubienia.

Zagrożenie dla dzieci:

- Kamery oraz akcesoria, takie jak akumulatory, przewody czy karty pamięci, nie są przeznaczone do obsługi przez dzieci.
- Przechowuj urządzenie w miejscu niedostępnym dla dzieci, aby zapobiec przypadkowemu uszkodzeniu sprzętu lub połknięciu drobnych elementów.

Ryzyko przegrzania:

- Podczas intensywnego użytkowania kamery monitoruj jej temperaturę – w przypadku przegrzania wyłącz urządzenie i pozwól mu ostygnąć.
- Nie pozostawiaj kamery w miejscach narażonych na bezpośrednie działanie promieni słonecznych.

Zagrożenie porażeniem prądem:

- Jeśli kamera wymaga zasilania przewodowego, upewnij się, że źródło zasilania jest zgodne z jej specyfikacją techniczną.

- Nigdy nie manipuluj przewodami ani portami urządzenia mokrymi rękami.

Łączność bezprzewodowa

Ochrona danych:

- Jeśli kamera oferuje funkcję łączności bezprzewodowej, korzystaj wyłącznie z oficjalnych aplikacji producenta pobranych z zaufanych źródeł.
- Regularnie aktualizuj oprogramowanie kamery, aby chronić ją przed potencjalnymi zagrożeniami.
- Zabezpiecz dostęp do kamery i aplikacji silnym hasłem oraz włącz dwuskładnikowe uwierzytelnianie, jeśli jest dostępne.

Zarządzanie dostępem:

- Kontroluj listę sparowanych urządzeń i usuwaj te, które nie powinny mieć dostępu do kamery.
- Ogranicz możliwość parowania urządzeń tylko do użytkowników, którym ufasz.

Informacje dotyczące prawidłowego użytkowania

Podłączanie i konfiguracja:

- Przed pierwszym użyciem skonfiguruj kamerę zgodnie z instrukcją obsługi, upewniając się, że wszystkie ustawienia są dostosowane do planowanych warunków użytkowania.
- Jeśli planujesz podłączanie dodatkowych akcesoriów, takich jak mikrofony, oświetlenie czy gimbale, upewnij się, że są one kompatybilne z modelem kamery.

Przechowywanie i transport:

- Przechowuj kamerę w odpowiedniej torbie lub etui ochronnym, aby zabezpieczyć ją przed uszkodzeniami mechanicznymi, zanieczyszczeniami i wilgocią.
- Transportuj kamerę w odpowiednio zabezpieczonym bagażu, aby zapobiec jej przemieszczaniu się podczas transportu.

Dodatkowe środki ostrożności

Serwis i konserwacja:

- Regularnie czyść obiektyw i inne elementy kamery za pomocą miękkiej ściereczki lub dedykowanych środków czystości do sprzętu fotograficznego.
- Jeśli urządzenie przestanie działać prawidłowo, skontaktuj się z autoryzowanym serwisem producenta – nie próbuj naprawiać kamery samodzielnie.

Bezpieczna utylizacja:

- Zużyte akcesoria, takie jak akumulatory czy uszkodzone elementy kamery, należy utylizować zgodnie z lokalnymi przepisami dotyczącymi odpadów elektronicznych.
- Nie wyrzucaj kamery do odpadów komunalnych – skontaktuj się z lokalnym punktem zbiórki sprzętu elektrycznego.

Jeśli potrzebujesz dodatkowych informacji dotyczących produktu, skontaktuj się z działem obsługi klienta (e-mail: hurt@innpro.pl, strona internetowa: https://innpro.pl/) lub z innym specjalistą.

Środki bezpieczeństwa

Przed przystąpieniem do ładowania sprawdź czy styki urządzenia są czyste. Nigdy nie pozostawiaj urządzenia podczas użytkowania i ładowania bez nadzoru. Zadbaj o to, aby w sytuacji awaryjnej móc szybko odłączyć urządzenie od źródła zasilania. Nigdy nie wystawiaj urządzenia na działanie wysokiej temperatury. Ładuj urządzenie w miejscu suchym i dobrze wentylowanym z dala od materiałów łatwopalnych, zachowaj wolną przestrzeń min 1m od innych obiektów. Nigdy nie zakrywaj urządzenia podczas ładowania. Nigdy nie używaj

zasilacza, stacji ładowania, kabli itp bez rekomendacji i atestu producenta. Zadbaj o swoje mienie, urządzenie wyposażone jest w ogniwa które są trudne do ugaszenia, wyposaż się w płachtę gaśniczą.

Akumulator LI-ION

Urządzenie wyposażone jest w akumulator LI ION (litowo-jonowy), który z uwagi na swoją fizyczną i chemiczną budowę starzeje się z biegiem czasu i użytkowania. Producent określa maksymalny czas pracy urządzenia w warunkach laboratoryjnych, gdzie występują optymalne warunki pracy dla urządzenia, a sam akumulator jest nowy i w pełni naładowany. Czas pracy w rzeczywistości może się różnić o deklarowanego w ofercie i nie jest to wada urządzenia a cecha produktu. Aby zachować maksymalną żywotność akumulatora, nie zaleca się go rozładowywać do poziomu poniżej 3,18V lub 15% ogólnej pojemności. Niższe wartości, jak np. 2,5V dla ogniwa uszkadzają je trwale i nie jest to objęte gwarancją. W przypadku zaniechania używania akumulatora lub całego urządzenia przez czas dłuższy niż jeden miesiąc należy akumulator naładować do 50% i sprawdzać cyklicznie co dwa miesiące poziom jego naładowania. Przechowuj akumulator i urządzenie w miejscu suchym, z dala od słońca i ujemnych temperatur.

Akumulator LI-PO

Urządzenie wyposażone jest w akumulator LI PO (litowo-polimerowy), który z uwagi na swoją fizyczną i chemiczną budowę starzeje się z biegiem czasu i użytkowania. Producent określa maksymalny czas pracy urządzenia w warunkach laboratoryjnych, gdzie występują optymalne warunki pracy dla urządzenia, a sam akumulator jest nowy i w pełni naładowany. Czas pracy w rzeczywistości może się różnić od deklarowanego w ofercie i nie jest to wada urządzenia a cecha produktu. Aby zachować maksymalną żywotność akumulatora, nie zaleca się go rozładowywać do poziomu poniżej 3,5V lub 5% ogólnej pojemności. Niższe wartości, jak np 3,2V dla ogniwa uszkadzają je trwale i nie jest to objęte gwarancją. W przypadku zaniechania używania akumulatora lub całego urządzenia przez czas dłuższy niż jeden miesiąc należy akumulator naładować do 50% i sprawdzać cyklicznie co dwa miesiące poziom jego naładowania. Przechowuj akumulator i urządzenie w miejscu suchym, z dala od słońca i ujemnych temperatur.

UPROSZCZONA DEKLARACJA ZGODNOŚCI UE

SHENZHEN ZHENCHENG TECHNOLOGY CO., LTD. niniejszym oświadcza, że typ urządzenia radiowego Kamera sportowa SJCAM S J 3 0 jest zgodny z dyrektywą 2014/53/UE. Pełny tekst deklaracji zgodności UE jest dostępny pod następującym adresem internetowym: https://files.innpro.pl/sjcam/6972476165689/doc

Adres producenta: Shangxue Industrial Area, Bantian Street BD C, NO. 2 3/F 2 518129 Shenzhen, cn

Częstotliwość radiowa: 2.4Ghz (2400Mhz - 2483.5Mhz)

Maksymalna moc częstotliwości radiowej: <20dBm

Ochrona Środowiska

Zużyty sprzęt elektroniczny oznakowany zgodnie z dyrektywą Unii Europejskiej, nie może być umieszczany łącznie z innymi odpadami komunalnymi. Podlega on selektywnej zbiórce i recyklingowi w wyznaczonych punktach. Zapewniając jego prawidłowe usuwanie, zapobiegasz potencjalnym, negatywnym konsekwencjom dla środowiska naturalnego i zdrowia ludzkiego. System zbierania zużytego sprzętu zgodny jest z lokalnie obowiązującymi przepisami ochrony środowiska dotyczącymi usuwania odpadów. Szczegółowe informacje na ten temat można uzyskać w urzędzie miejskim, zakładzie oczyszczania lub sklepie, w którym produkt został zakupiony.

Produkt spełnia wymagania dyrektyw tzw. Nowego Podejścia Unii Europejskiej (UE), dotyczących zagadnień związanych z bezpieczeństwem użytkowania, ochroną zdrowia i ochroną środowiska, określających zagrożenia, które powinny zostać wykryte i wyeliminowane.

Importer:

INNPRO Robert Błędowski sp. z o.o.
Rudzka 65c
44-200 Rybnik, Polska
tel. +48 533 234 303
hurt@innpro.pl
www.innpro.pl

Przedstawiciel w UE:

TOP PLUS SOLUTION LTD.
AVENUE DE GENERAL 14
91460 Mende, Francja
topplusolutionltd@hotmail.com

Specyfikacje baterii produktu

Cecha	Wartość
Kategoria baterii	Bateria przenośna
Typ baterii	Przenośne baterie litowo-jonowe (Li-Ion)
Zawiera Kadm/Ołów (>0.002% Cd, >0.004% Pb)	Nie
Waga netto (kg)	0.02875
Pojemność (mAh)	2000
Moc (kWh)	7.6 Wh (3.8V)